

# Lisensfelling jerv og bjørn i Innlandet

28.8.2024

Åpent informasjonsmøte



Statsforvalteren i Innlandet



29.08.2024



## Tema:

- Kvote for lisensfelling jerv
- Kvote for lisensfelling bjørn
- Vilkår for lisensfelling inkl. kvotetelefon og sms-varsling.
- Regler for ettersøk
- Kontroll og oppsyn
- Båsfangst og åtejakt
- Lisensfelling i verneområder





# Kvote og område for lisensfelling jerv- region 3/Oppland

Departementet endrer kvoten i vedtaket i rowiltregion 3 til 10 dyr, hvorav maksimalt 7 hunndyr. Kvoten er fordelt på to delområder;

Forvaltningsområde for jerv (Blå sone):

5 dyr / 4 hunndyr.

Beiteprioritert område (Grønn sone):

5 dyr / 3 hunndyr.







# Kvote og område for lisensfelling jerv-region 5/Hedmark

Kvoten var på 35 dyr, hvorav 22 hunndyr.

Det er åpnet kun for lisensfelling av jerv i beiteprioritert område (grønn sone) i forvaltningsplan for rowilt i region 5/Hedmark.

Pr. 28.august er kvoten følgende;  
31 dyr, hvorav 20 hunndyr.

Figur 1: Forvaltningsområde for jerv og bjørn (blå) og beiteprioritert område (grønn). Skraverte områder er vedtatt





# Kvoteg og område for lisensfelling bjørn i region 3/Oppland

Kvoteg for lisensfelling: 4 dyr.

Fellingsområde: Hele region 3 / Oppland.







# Kvote og område for lisensfelling bjørn i region 5/Hedmark

Kvote for lisensfelling: 2 dyr.

Det er åpnet for lisensfelling av bjørn i beiteprioritert område (grønn sone) i forvaltningsplan for rowilt i region 5/Hedmark.

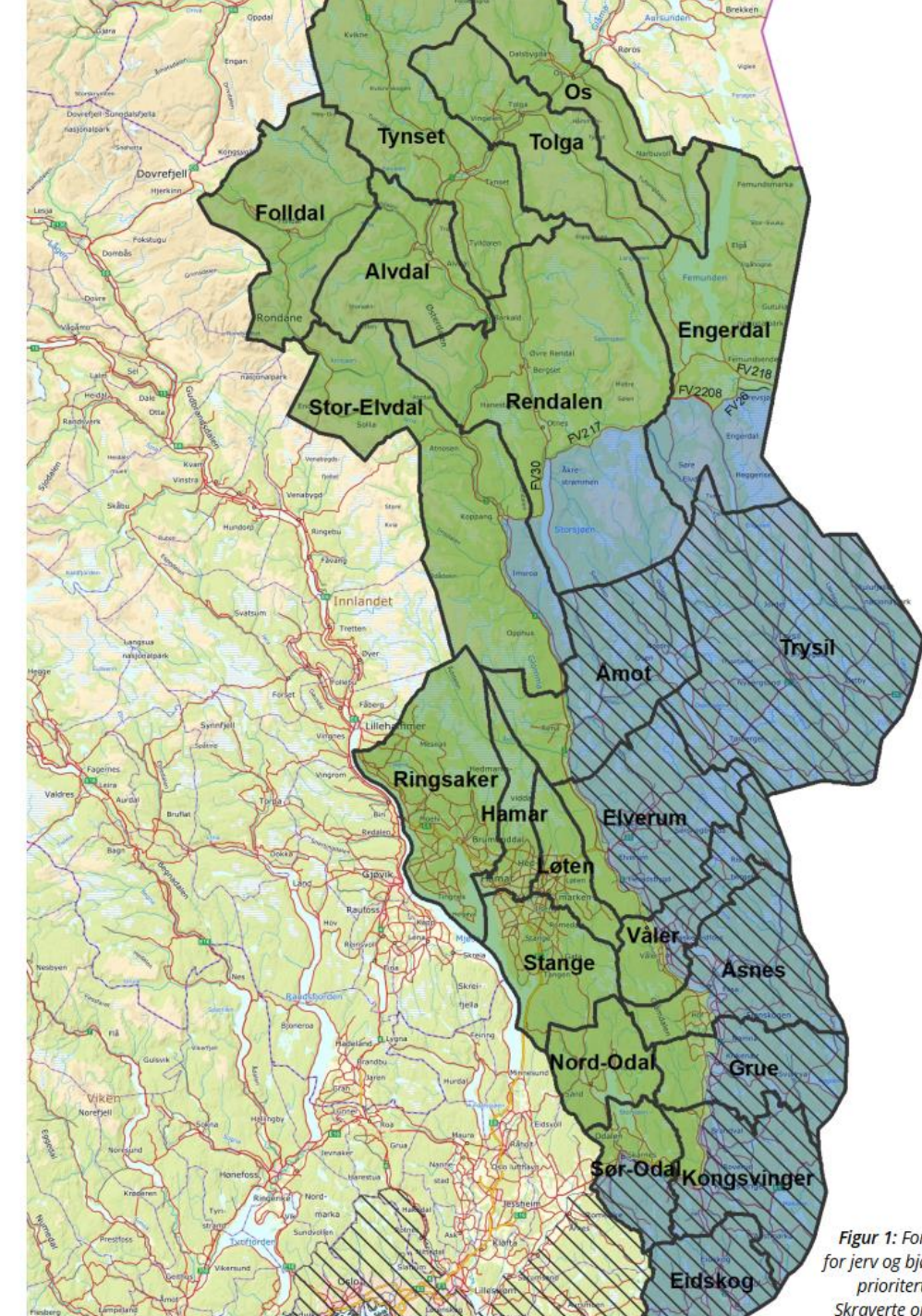

Figur 1: Forvaltningsområde for jerv og bjørn (blå) og beiteprioritert område (grønn). Skraverte områder er vedtatt

Foto:





# Tidsperioder

Lisensfellingsperioden er fra 20.8.2024 til 15.2.2025 for jerv. Lisensfelling er ikke tillatt i tiden fra og med 24. desember til og med 31. desember.

Lisensfelling bjørn er tillatt fra 21. august til og med 15. oktober. Binne med unger samt hennes unge(-r) er unntatt fra lisensfelling.



# Vilkår for lisensfelling

- Jakt på jerv og bjørn krever lisens. Jeger registrerer seg via internett på [jegerregisteret.no](http://jegerregisteret.no).
- Lisensfelling krever tillatelse fra grunneier.
- Jeger har plikt til å holde seg oppdatert om gjeldende kvote, og skal minimum sjekke informasjon om kvoten på morgenen før jaktstart. Dette kan gjøres ved å ringe Statsforvalterens jervetelefon 911 07 485 eller bjørnetelefon 948 00 525 .
- I tillegg plikter jegere seg til å registrere seg som bruker av Statsforvalterens [SMS-varslingsstjeneste](#).







# Varsling av felt dyr eller forsøk på felling

- Felling eller forsøk på felling av jerv eller bjørn **skal umiddelbart meldes** til Statsforvalteren på telefon 970 29 840.
- Presisering: Det er lov til å gå frem å se om du har treff eller ikke, og eventuelt ta dødsskuddet før du varsler, men ut over det skal det meldes til Statsforvalteren umiddelbart. Ettersøk skal ikke iverksettes før etter Statsforvalteren er kontaktet.
- Statsforvalteren kan fastsette en egen tidsfrist for når melding senest kan gis.
- Alle skudd som avfyres på lisensfelling skal meldes til Statsforvalteren, også skudd du er sikker på er bom.



Åpningstider vakttelefon til Statsforvalteren:

15. mai til 15. september	08:00 – 21:00 alle dager
16. september til 14. mai	08:00 – 18:00 på hverdager 10:00 – 18:00 helg/røde dager





# Varsling av felt dyr eller forsøk på felling

- Skytter har ansvaret for at meldingen kommer frem, også der dette viderefremmes via andre (f.eks. fellingsleder).
- Når du ringer vakttelefon så vær innstilt på å redegjøre for detaljer om f.eks hvem som er skytter, hvor mange skudd er avfyrt, ble det brukt hund, hvor nøyaktig er dyret felt eller skuddet avfyrt.
- Innrette seg slik at det skal være mulig å varsle Statsforvalteren om felling eller forsøk på felling. Dersom dette ikke er mulig, så ta kontakt med Statsforvalteren, for å diskutere en løsning.
- Utenom åpningstidene for Statsforvalterens vakttelefon, skal det sendes melding på SMS.





# Ettersøk på store rovdyr

- Den som skadeskyter jerv og bjørn skal **uten opphold** underrette Statsforvalteren på telefon 970 29 840 og nærmeste politimyndighet.
- De som har deltatt i forsøket på felling eller jakt skal uten godtgjørelse bistå forvaltningsmyndighet eller politimyndighet i det videre ettersøk.
- Viktig at Statsforvalteren får rapporter underveis i ettersøket, så sørg for å komme i dekning gjennom dagen. Statsforvalteren avgjør når ettersøket skal avsluttes.
- Dyr som er påskutt, og ikke blir gjenfunnet ifm. ettersøk, kan bli trukket fra kvoten.
- Ettersøk jerv gjennomføres som hovedregel av lisensjeger selv, mens ettersøk på bjørn gjennomføres som hovedregel av SNO med bistand av lisensjeger.
- Ikke krav om ettersøkshund, men Statsforvalteren oppfordrer om å ha tilgang på ettersøkshunder dersom det blir behov for det.
- Ikke lov å bruke kunstig lys på ettersøk rowilt, så ta høyde for å kunne gjennomføre ettersøk i dagslys når du løsner et skudd mot rowilt.





04.10.2022 19:44:01

# Båsfangst av jerv

Båsfangst er tillatt i hele lisensfellingsområde for jerv i region 3 og region 5, men det må fremmes særskilt søknad til Statsforvalteren ved ønske om bruk av bås til fangst av jerv.



# Båsfangst på jerv

- Viktig med ryddig bruk av viltkamera (plassering, merking, grunneiertyllatelse).
- Husk å merke båsen tydelig med navn og telefonnummer.
- Husk å ha god kontroll på logg, den må være tilgjengelig for stikkprøver
- SNO gjør kontroll av den tekniske standen til jervbåsene, vi ønsker at det gjennomføres som et minimum hvert 5 år.
- Viktig med god dialog om plassering av nye båser, det er viktig at båsen kan nås raskt uansett vær og føre og det er viktig å ha fokus på motorferdsel.





# Krav om tilsyn

## § 33. *Krav om tilsyn*

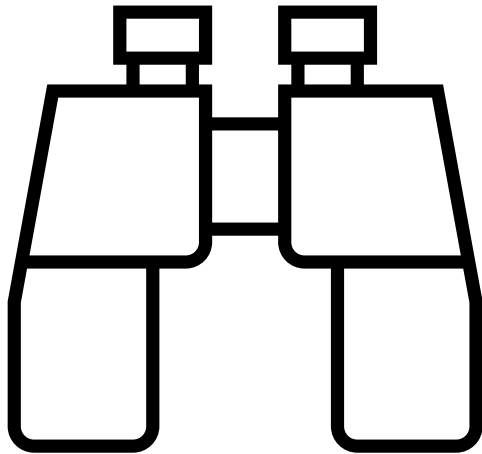

Den som bruker feller som fanger viltet levende skal føre tilsyn med fellen hver morgen og kveld. Elektronisk tilsyn, i samsvar med vedlegg 3, kan erstatte fysisk tilsyn.

I tillegg til tilsyn etter første ledd, skal det ved fangst av villsvin, gaupe og jerv også benyttes elektronisk fellevarsling som varsler bruker ved fangst. Statsforvalteren kan gjøre unntak fra kravet om fellevarsling når det på grunn av dårlig dekning benyttes fysisk og ikke elektronisk tilsyn.



## § 7. Forbud mot fôring av store rovdyr og kongeørn

Det er ikke tillatt å fôre gaupe, jerv, ulv, brunbjørn eller kongeørn.

## § 8. Utlegging av åte til store rovdyr og kongeørn

- Til ulv er utlegging av åte ikke tillatt.
- Til kongeørn er utlegging av åte tillatt, dersom ikke annet er bestemt av Statsforvalteren etter § 9.
- Til gaupe er det kun tillatt å legge ut åte i gaupebås.
- Til jerv er det kun tillatt å legge ut åte i forbindelse med lisensfelling.
- Uten tillatelse etter § 9 er det ikke tillatt å legge ut åte til brunbjørn.







# Lisensfelling i verneområder



Innenfor vernede områder (naturresevater o.a.) plikter den enkelte lisensjeger å forsikre seg om at lisensfelling er tillatt i det aktuelle verneområdet, og evt. søke forvaltningsmyndigheten om dispensasjon fra verneforskriften dersom så ikke er tilfelle.

- Motorferdsel er søknadspliktig
- Utplassering av faste eller midlertidige innretninger i verneområde er vanligvis søknadspliktig (eks. jerv- og gaupebås, viltkamera)
- I noen verneområder er det ikke tillatt med jakt/fangst.
- Ta kontakt med forvaltningsmyndigheten tidlig slik at tiltak kan avklares.
- Finn kontaktinformasjon og flere opplysninger om de ulike verneområdene på [www.nasjonalparkstyre.no](http://www.nasjonalparkstyre.no)