

Kompetansesamling

RMP og RMK

3. Oktober 2024

SFVT Skien & Teams

Hilde Marianne Lien

Martin Dalen

Everdien van Weeghel



Statsforvalteren i Vestfold og Telemark



15.10.2024

Program



Statsforvalteren i Vestfold og Telemark

Kompetansesamling RMP og regionale miljøkrav

Torsdag 03.10.2024 kl. 09:30-14:30

Sted: Skien, Gjerpensgate 10, møterom Knudsen

Program

Møteleder: Hilde Marianne Lien

- | | |
|-------|---|
| 09.00 | Kaffe |
| 09.30 | Velkommen
Hilde Marianne Lien |
| 09.40 | RMP, søknadsomgangen 2024
Everdien van Weeghel, Hilde Marianne Lien |
| 10.15 | Beinstrekk |
| 10.30 | RMP, søknadsomgangen 2024
Everdien van Weeghel, Hilde Marianne Lien |
| 11.30 | Lunsj |
| 12:15 | RMP, søknadsomgangen 2024
Everdien van Weeghel, Hilde Marianne Lien |
| 13:15 | Beinstrekk |
| 13.30 | Slam
Martin Dalen |
| 14.00 | Regionale miljøkrav, status
Hilde Marianne Lien |
| 14.30 | Vel hjem |



«Info til bonden»

Informasjon til bonden 3-2024

Nr. 3 - oktober 2024

Publisert 02.10.2024



Innhold:

- [Produksjonstilskudd og avløsertilskudd i jordbruket – søknadsfrist 15. oktober](#)
- [Tilskudd til RMP – søknadsfrist 15. oktober](#)
- [Forslag om forskrift til regionale miljøkrav i jordbruket på høring](#)
- [Fortsatt SMIL-midler i mange kommuner - søk tilskudd til spesielle miljøtiltak](#)
- [Tilskudd til drenering](#)
- [Tilskudd ved produksjonssvikt – søknadsfrist 31. oktober](#)
- [Resultater spørreundersøkelse storfeprodusenter i Telemark](#)
- [Kurs- og nettverksdag for Inn På Tunet tilbydere](#)
- [Invitasjon til workshop fra Stiftelsen Norsk Mat](#)
- [Ungskogpleie er lønnsomt - søk om tilskudd!](#)



[Info til bonden](#)

SMS til alle bønder som har søkt PT i 2023

Sendes fredag 4. oktober



Viktige dokumenter & nettsider

[Forskrift om regionale miljøtilskudd i jordbruket, Vestfold og Telemark \(SF\)](#)

[Rundskriv 2024-17 Regionalt miljøtilskudd i jordbruket – forvaltningsansvar og saksbehandling \(Ldir\)](#)

[Saksbehandlingsrundskriv for regionalt miljøtilskudd i Vestfold og Telemark \(SF\)](#)

[Veiledningshefte 2024 \(SF\)](#)

[Hvordan søke RMP – steg for steg \(Ldir\)](#)

[Veileder til eStil-RMP for kommunene \(Ldir\)](#)

[Instruks fra landbruksdirektoratet \(Ldir\)](#)

[Nettside til landbruksdirektoratet om RMP](#)

[Nettside til Statsforvalteren om RMP](#)



Ramme og foreløpige satser

År	Ramme
2024*	93,4
2023*	85,6
2022*	62,7
2021	39,3
2020	36,0

* inkl. Oslofjordtillegg

 Statsforvalteren i Vestfold og Telemark

Regionalt miljøtilskudd

Justering av foreløpige satser



Søknadsfrist 15. oktober

Justering av foreløpige satser
I jordbruksoppgjøret er potten til RMP-tilskuddet hevet til 93,4 millioner kroner (inkl. øremerkede midler til vannmiljøtiltak for å følge opp helhetlig tiltaksplan for Oslofjorden). Til sammenligning hadde Vestfold og Telemark 85,6 millioner kroner til fordeling i 2023.

Derfor har Statsforvalteren i nært samarbeid med faglagene i fylket, valgt å justere noen av de foreløpige satsene som vi publiserte i mars i år. Satsene som er økt er til «Drift av seter», noen tiltaksklasser av tiltaket «Ingen jordarbeiding om høsten», og «Såing av fangvekster».

Nye foreløpige satser finnes i de vedlagte tabellene, og på vår [hjemmeside](#). Der finnes også en fullstendig oversikt og informasjon om de 34 tiltakene som det kan søkes tilskudd til, og tilpasset veiledningshefte for 2024.

Lykke til med miljøtiltakene!
Statsforvalteren i Vestfold og Telemark, juli 2024





Tiltak som fremmer miljøgoder

Tiltak	Tiltaks- klasser	Enhet	Foreløpig sats kr	
			Visse områder	Alle områder
Kulturlandskap				
Drift av bratt areal	Overflate- og fulldyrka helning 1:3	dekar	375	
	Overflate- og fulldyrka helning 1:5	dekar	225	
	Beiting i kombinasjon med beitepussing helning 1:3	dekar	125	
	Beiting i kombinasjon med beitepussing helning 1:5	dekar	75	
Drift av beitelag	Storfe/hest	dyr		20
	Småfe	dyr		15
Beiting av verdifulle jordbrukslandskap i innmark	Beiting	dekar	100	
Beiting av verdifulle jordbrukslandskap i utmark	Storfe/hest	dyr	1 500	
	Småfe	dyr	400	
Slått av verdifulle jordbruks-landskap	Slått	dekar	50	
Skjøtsel av gårdsdammer	Gårdsdam	stk		800
Biologisk mangfold				
Slått av slåttemark	Svært viktig	dekar		2 000
	Viktig	dekar		2 000
	Lokalt viktig	dekar		2 000
Skjøtsel av trua naturtyper	Slått/rydding	dekar		500
	Beiting	dekar		250
Skjøtsel av styvingstrær	Tre	stk		800
	Egen stripe, generell frøblanding	meter	10	
Soner for pollinerende insekter	Egen stripe, regional frøblanding	meter	15	
	Tilgrensende kantsone	meter	15	
	Høy tilrettelegging	dekar	1 000	
Tilrettelegging av hekke- og beiteområder for fugl	Lav tilrettelegging	dekar	300	

Kulturminner og kulturmiljøer				
Drift av seter	Levering til meieri, 4-6 uker	seter		100 000
	Levering meieri, 6 uker eller mer	seter		120 000
	Egen foredling, 4-6 uker	seter		130 000
	Egen foredling, 6 uker eller mer	seter		150 000
Besøksseter	Besøksseter	seter		70 000
Skjøtsel av automatisk fredete kulturminner	Slått	dekar		500
	Beiting	dekar		350
Skjøtsel av steingjerder og bakkemurer	Steingjerder	meter		5
	Bakkemurer	meter		5
Skjøtsel av kulturhistoriske områder	Slått/rydding	dekar	0	
	Beiting	dekar	0	
Friluftsliv				
Vedlikehold av turstier i jordbrukslandskapet	Lav tilrettelegging	meter		10



Tiltak som reduserer avrenning og utslipp

Tiltak	Tiltaksklasser	Enhet	Foreløpig sats kr	
			Prioriterte områder*	Andre områder
Avrenning til vann				
Ingen jordarbeiding om høsten	Erosjonsrisikoklasse 1	dekar	100	40
	Erosjonsrisikoklasse 1 med dråg	dekar	140	60
	Erosjonsrisikoklasse 2	dekar	140	60
	Erosjonsrisikoklasse 2 med dråg	dekar	235	120
	Erosjonsrisikoklasse 3	dekar	250	120
	Erosjonsrisikoklasse 4	dekar	300	170
Gras på arealer utsatt for erosjon	Erosjonsrisikoklasse 3 og 4	dekar	100	0
Ingen jordarbeiding på flomutsatte arealer	Vassdragsnært flomutsatt areal	dekar	120	70
Direktesådd høstkorn og høstoljevekster	Lett harving etterfulgt av såing	dekar	170	90
	Direktesådd høstkorn og høstoljevekster	dekar	230	150
Grasdekte vannveier og grasstriper i åker	Korn/oljevekster/belgvekster/fôrmais	meter	40	20
	Potet/grønnsaker	meter	60	30
Grasdekt kantsone i åker	Korn/oljevekster/belgvekster/fôrmais	meter	20	10
	Potet/grønnsaker	meter	45	25
Utslipp til luft			Alle områder	
Nedlegging av husdyrgjødsel	Nedlegging i voksende kultur	dekar	50	
	Nedlegging og nedmolding innen 2 timer i åpen åker	dekar	55	
	Nedlegging og nedmolding innen 18 timer i åpen åker	dekar	50	
Nedfelling av husdyrgjødsel	Nedfelling i voksende kultur	dekar	55	
	Nedfelling i åpen åker	dekar	55	
Spredning av husdyrgjødsel med tilførselsslange	Tilførselsslange	dekar	50	

Plantevern			
Ugrasharving i korn og frøvekster	Ugrasharving	dekar	100
Mekanisk ugrasbekjempelse i radkulturer	Flamming	dekar	150
	Mekanisk ugrasbekjempelse	dekar	150
Jordhelse			
Fangvekster som underkultur	Hovedvekst korn/oljevekster/belgvekster/ fôrmais	dekar	220
	Hovedvekst grønnsaker/poteter	dekar	370
Fangvekster sådd etter høsting	Hovedvekst korn/oljevekster/belgvekster/ fôrmais	dekar	320
	Hovedvekst grønnsaker/poteter	dekar	370
Bruk av egenprodusert kompost	Kompost	dekar	300
Spredning av biokull	Biokull	kg	15
Miljøavtale og klimarådgiving			
Miljøavtale	Trinn 1	dekar	200
Klimarådgiving	En -til-en rådgiving	stk	6 000
	To-til-en rådgiving	stk	8 000
	Grupperådgiving	stk	2 000

Saksbehandling RMP - regelverk



 Statsforvalteren i Vestfold og Telemark

Regionalt miljøtilskudd i jordbruket

RMP 2024

VEILEDNINGSHEFTE

Søknadsfrist 15. oktober



Statsforvalteren i Vestfold og Telemark:

fmvtpost@statsforvalteren.no / Telefon: 33 37 10 00 / www.statsforvalteren.no

Vedtak om avkorting mm
skal hjemles i:
*Forskrift om regionale
miljøtilskudd i jordbruket
for **Vestfold og Telemark***

- her er også vilkårene som
gjelder for Vestfold og Telemark

Instruks for regionale miljøtilskudd

2023–2027

7.7.2022. Oppdatert 10.07.2024.

Vedtak om avkorting mm
skal ikke hjemles i denne!

- gir kommen tarer til regelverket



Veileder om eStil-RMP - se nettside hos Landbruksdirektoratet



Kommuneveileder for eStil - RMP

INNHOLD

- Hva er eStil?
- Hvordan logge inn i saksbehandlingssystemet?
- Hovedsiden
- Hvordan registrere papirsøknad i Estil
- Hvordan hjelpe gårdbrukere med å søke elektronisk?
- Hvordan velge søknad til stedlig kontroll?
- Hvordan behandle søknader?
- Gjenåpne søknad og avslå/avvise søknad
- Attesting av søknader
- Søknader - Hvordan bruke søkefunksjonen?
- Rapporter

Hva er eStil?

EStil er et elektronisk saksbehandlingsverktøy for Landbruksdirektoratet, statsforvaltere og kommuner. Det skal brukes for å behandle søknader, behandling, vedtak, til og med utbetaling skjer i eStil. Klagebehandling og dispensasjoner skjer på utsiden av systemet.

Både søknader om regionalt miljøtilskudd (RMP) og organisert beitebruk (OBB) behandles i eStil.

RMP og OBB behandles som en ordningsgruppe, men som to ulike ordninger. De har hvert sitt søknadsskjema og registreres ulikt bakgrunnen for de ulike søknadsskjemaer mellom de to ordningene. I denne veiledninga er det RMP som vil bli forklart.



Saksbehandling

Rundskriv

2.2.3 Oppdatering av RMP-kart

RMP-kartet er oppdatert foran årets søknadsomgang for å være mer driftssikkert. Brukerne vil fra i år ha mulighet til å klikke i kartet og få opp informasjon om forskjellige kartlag. For eksempel kan man hake av for Naturtyper og klikke på en kartlagt naturtype og få opp informasjon fra Naturbase. Ellers har kartet de samme funksjoner som tidligere. Kartløsningen er blitt betydelig raskere og har fått noe oppdatert layout. Til tross for testing er det en viss risiko for «barnesykdommer». Feil meldes til miljoorakelet@landbruksdirektoratet.no som vanlig.

Regionalt miljøtilskudd i jordbruket (RMP) – forvaltningsansvar og saksbehandling

Informasjon til kommune og statsforvalter om saksbehandlingsprosess, kontroller og retningslinjer for behandling av søknader.

Gå til innhold

Innledning

Oversikt over endringer

1. Hvem har ansvar for hva

2. Viktige datoer og endringer siden forrige søknadsomgang

3. Praktisk informasjon før saksbehandling

4. Saksbehandlingssystemet og kart

5. Rammer og krav for saksbehandlingen

6. Saksbehandling og avkorting

7. Kontroll

8. Vedtak og utbetaling

9. Dispensasjoner

10. Tilfeller som krever særskilt behandling

11. Klage og omgjøring av vedtak uten klage

12. Arkivering





Viktige datoer

- 15. September – søknadsomgangen åpner for søkere (søknaden kan endres uten trekk fram til søknadsfristen)
- 15. Oktober – søknadsfrist RMP-tilskudd
- 29. Oktober – siste frist for å endre søknaden som allerede er sendt inn innen 15. oktober (uten dagtrekk)
- 15. November – søknadsfrist OBB (organisert beitebruk – tiltak «drift av beitelag»)
- Oktober / desember – foretakskontroll
- 27. Januar – frist for saksbehandling
- 31. Januar – satsene låses
- 14. Februar – frist for endelig vedtak (attestering) i eStil-RMP
- 21. Februar – frist for endring av kontonummer i Altinn og i LREG
- Mellom 28. Februar og 13. Mars – søkere får tilskuddsbrevet
- 13. Mars - Hovedutbetalingen



Rammer og krav for saksbehandlingen

- Rundskrivet kap. 5

Forvaltningsloven

- Veiledningsplikt, § 11
 - Habilitet, §§ 6-10
 - Varsel om vedtak, § 16
 - Ved omgjøring av vedtak til ugunst for søker
 - Enkeltvedtak skal begrunnes, §§ 24 og 25
 - f. eks ved avkorting av tilskuddet
- Begrunnelser må skrives inn i eStil-RMP
- kommer med i vedtaksbrevet

Internkontroll

Krav etter økonomiregelveverket i staten

"være tilpasset risiko og vesentlighet"

- Intern rutine for saksbehandling
- Budsjettdisponeringsmyndighet (se mal hos SF)
- Risikobasert kontrollplan - anbefales

 Færder kommune	Organisasjonsnivå: Kommuneutvikling - Teknikk og miljø/ Landbruk
Område: Jordbruk	Dokumentnavn: Risikobasert kontroll - RMP

Oppdatert november 2023

Risikobasert kontroll – RMP – Regionalt miljøtilskudd i jordbruket - 2023

Stikkord	Beskrivelse
Bakgrunn	Risikobasert kontroll er en del av saksbehandlingsprosessen knyttet til ordningen RMP – Regionalt miljøtilskudd i jordbruket. Kontrollen gjennomføres i hovedsak som stedlig kontroll, men kan suppleres eller erstattes med dokumentkontroll. Minst 5 prosent av søknadene som landbrukskontoret behandler per søknadsomgang skal det være gjennomført stedlig kontroll av (eventuelt dokumentkontroll) før saksbehandlingsfristen 30. januar 2024 .
Formål	Formålet med slik kontroll er at den skal ha en preventiv effekt og forebygge feil i alle søknader som blir levert. Alle foretak som søker om regionalt miljøtilskudd skal gjennomgå kontroll. Ved kontroll vil det bli sjekket om søknaden er i samsvar med gjengjeldende forordninger og vilkår for søknadsordningen.
Utplukk til kontroll	Kontrollen er basert på bakgrunn av en risikovurdering som vurderer sannsynlighet x konsekvens. Sannsynligheten for at det kan være feil i opplysninger i søknaden, og mulige konsekvenser de kan få, skal vurderes. Grunnlag for utvelgelse til kontroll kan være forhold som oppdages ved gjennomgang av søknaden, eller andre kriterier som for eksempel størrelsen på utbetalingen eller en spesifikk tilskuddsordning. Tilfellene hvor risikoen blir vurdert som høyest plukkes ut til kontroll. Saksbehandler kan legge vekt på sin lokalkunnskap, tips og erfaringer fra tidligere søknadsomganger i risikovurderingen. Vurderinger og prioriteringer som ligger til grunn for utvalget av søknader til kontroll skal dokumenteres, jf. nærværende rutine.
Veiledning mv. for kommunen	Utplukk, gjennomføring av kontroll, dokumentasjon mv. gjennomføres i henhold til Rundskriv 2023/22 . Sentralt er kapittel 5.
Utplukk 2023	Kriterier: Stort omfang og/eller ordning med relativt høye enhetssatser → utløser mulig stort samlet tilskudd. Mange dyr og/eller mye areal → sannsynlighet for feil i opplysninger i søknaden.
Foretak til kontroll 2023	<ul style="list-style-type: none"> Bjertnæs & Hoel AS, org.nr. 988094730 Færder Får Villsau i Vestfold DA, org.nr. 985454450

15.10.2024



Larvik kommune

Risikobasert kontrollplan for Regionalt miljøtilskudd

Om kontrollplanen

Kontrollplanen skal være styrende for hvilke søknader som plukkes ut til kontroll og hvilke som ikke plukkes ut til kontroll. Kontrollplanen skal være oppdatert før saksbehandlingen av søknadsomgangen starter.

Bakgrunn for risiko- og kontrollplaner for risikovurderinger og utfylling av kontrollplan finnes i [gjeldende RMP](#).

Ansvarsfordeling

Ansvarlig for risiko-

Ansvarlig(e) for

Overordnede

Kommunen skal gjennomføre kontroll av

Antall søknader i kommunen: _____

Minimum antall kontroller: ____ (min 5%)

A – Hvilke deler av RMP-søknadene som anses å ha størst generell risiko i kommunen

Produksjon	Lav risiko	Middels risiko	Høy risiko	Foretak som skal kontrolleres i 2021
Avrenning til vann	Ingen jordarbeiding om høsten. Stemmer arealet?	<ul style="list-style-type: none"> Bredde på vegetasjonssone og grasdekte vannveier. Fangvekster: vilkårene fulgt? Er fangvekster og grassoner godt etablert? 	<ul style="list-style-type: none"> Grasdekte vannveier og grasstriper. Søkt feil? Ligger vegetasjonssone mot vassdrag? 	
Utslipp til luft		Spredd før frist? Høstet etter siste spredning?		
Plantevern		Ikke benyttet kjemiske ugrasmidler samme år?		
Biologisk mangfold	Bredde på pollinatorsoner	<ul style="list-style-type: none"> Er tiltaksområdene registrert i Naturbase. Skjøtselsplan 	<ul style="list-style-type: none"> Slåttemark (registrert? mottar tilskudd fra annet sted?) 	
Kulturminner og kulturmiljøer	Stemmer arealet/antall dyr?	Er vilkårene for de aktuelle ordningene fulgt?	<ul style="list-style-type: none"> Er det foretatt skjøtsel det aktuelle året? 	

**PT-MAL
TILPASSET RMP**



Saksbehandling – endring av opplysninger

Avvik mellom omsøkt og godkjent verdi

Dersom saksbehandler, etter søknadsfristen, oppdager at det er feilopplysninger i innsendt søknad som vil gi for høy utbetaling av tilskudd, må saksbehandler rette godkjent-verdiene og tegningene i kartet i samsvar med de faktiske forholdene. Saksbehandler skal da alltid vurdere avkorting. Dersom søker retter opplysningene i perioden 15. okt til 29. okt slik at det ikke lenger foreligger feilopplysning, skal det ikke avkortes.

Dersom saksbehandler etter søknadsfristen blir oppmerksom på at de omsøkte verdiene skulle være høyere, eller at tiltak ikke har kommet med i søknaden, er hovedregelen at saksbehandler ikke skal endre på det som er omsøkt. Unntaket er for eksempel ved behov for å rette åpenbare feilføringer eller når de regionale forskriftene med veiledningsmateriale åpner for justering. Eventuelle endringer i omsøkte verdier skal dokumenteres og alltid sjekkes med søker før endring.

I eStil-RMP er det obligatorisk for saksbehandler å begrunne alle avvik mellom omsøkt og godkjent verdi. Begrunnelsen vil inngå i tilskuddsbrevet.

Dersom tilskudd allerede er utbetalt (vedtak fattet), vil endring av søknadsopplysningene innebære en omgjøring av vedtaket. Opplysningene kan kun endres med hjemmel i forvaltningsloven §§ 34 og 35.

Se Rundskriv om saksbehandling av RMP, se kap 4.5.6.

Endringer skal alltid begrunnes

Avkorting skal alltid vurderes når søknaden ville gitt urettmessig utbetaling

- skal være skriftlig!

Saksbehandling og avkorting, rundskriv kap 6



Hjemmel:

RMP-forskriften for Vestfold og Telemark

§ 42 – Avkorting ved brudd på annet regelverk

- a) driver virksomhet i strid med annet regelverk for jordbruksdrift – uaktsomt eller forsettlig
- b) brudd på kravet om gjødslingsplan eller plantevernjournal
- c) brudd på kravet om 2 meter vegetasjonssone langs vassdrag med årssikker vannføring (PT § 4) *kan* avkorte
- D) foretatt inngrep som forringer kulturlandskapet (PT § 4) - *kan* avkorte

Regelverksbruddet må karakteriseres som alvorlig

Søkeren må ha handlet "uaktsomt eller forsettlig"

Avkorting skal alltid vurderes...

Regler for avkortingens størrelse:

- hele eller deler av det samlede tilskuddet
- vurdere hva som er rimelig og forholdsmessig

Ved feil i avkryssing: Vurdere avkorting pga Feilopplysninger også, dvs. § 42 i RMP.

Gjødslingsplan og plantevernjournal

- Ved brudd – strengere reaksjon i RMP enn i PT

Rundskrivet – Eks:

- Planen mangler: Kan avkorte opp til 100 %
- Planen er mangelfull: Kan avkorte opp til 50 %

Saksbehandling og avkorting, rundskriv kap 6



Hjemmel:

RMP-forskriften for Vestfold og Telemark

§ 43 – Avkorting ved feilopplysninger

Ved feil opplysninger i søknaden

- som ville gitt urettmessig utbetaling
- uaktsomt eller forsettlig

Avkorting skal alltid vurderes...

Forvaltningen kan avkorte i tilskuddet

Konkret vurdering i hver sak

Regler for avkortingens størrelse:

- hele eller deler av det samlede tilskuddet
- vurdere hva som er rimelig og forholdsmessig

Hovedregel:

Avkorte et beløp tilsvarende merutbetalingen



Kontroll – se kap. 7 i rundskrivet

Kontroll

- 5 % av søknadene (i hver kommune)
- Lag en risikobasert kontrollplan
- Kontrollene skal i hovedsak være stedlige
- Dokumentkontroll for å sjekke opplysninger

Kontrollskjema

- Lag ditt egen skjema før du går ut på kontroll

Grunnvilkår for RMP se § 3:

- Foretaket må disponere arealene
- Foretaket må drive "vanlig jordbruksproduksjon"
- Foretaket må være i enhetsregisteret

Rom for skjønn?

- Når gårdbruker prøver noe nytt
 - Eks. Fangvekster eller lett høstharving...
- Når tiltaket ikke dekkes av kartlag
 - Eks. Flomutsatte arealer

Sjekk krav i annet regelverk:

- Forskrift om gjødslingsplanlegging
- Forskrift om plantevernmidler (journal)
- Forskrift om organiske gjødselvarer (gjødselkummer /annen gjødsellagring)
- Forskrift om produksjonstilskudd (2 meter vegetasjonssone langs vassdrag med årssikker vannføring)



Dispensasjoner, rundskriv kap. 9

9. Dispensasjoner

Statsforvalteren kan i særlige tilfeller dispensere fra reglene i RMP-forskriftene, jmfør bestemmelsen § 50 Administrasjon, dispensasjon og klage (paragrafnummer henviser til forskriftsmalen).

Det er kun statsforvalteren som kan innvilge dispensasjon fra forskriften etter søknad. Statsforvalteren må i slike tilfeller fatte et særskilt vedtak om dette. Det er statsforvalteren som skal registrere dispensasjoner i eStil-RMP.

Eks:

- Søknadsfrist for RMP (sykdom, ulykke og lignende.)
- Vilkår i hvert enkelt tilskudd (eks: spredefrist for kompost en våt høst)

Det kan ikke gis varige dispensasjoner...



Informasjon fra Ldir

(send som sak på info til kommunal landbruksforvaltning)

Fylkessplitting i eStil-RMP

Vel fylke

Fylke

- Vel fylke
- Agder
- Akershus
- Buskerud
- Finnmark
- Innlandet
- Møre og Romsdal
- Nordland
- Oslo
- Rogaland
- Telemark
- Troms
- Trøndelag
- Vestfold
- Vestland
- Østfold

Avbryt Opprett søknad

Legg til eiendom

Velg kommune Gårdsnummer Bruksnummer 0

Velg kommune

- Bamble (4012)
- Drangedal (4016)
- Fyresdal (4032)
- Færder (3911)
- Hjartdal (4024)
- Holmestrand (3903)
- Horten (3901)
- Kragerø (4014)
- Kviteseid (4028)
- Larvik (3909)
- Midt-Telemark (4020)
- Nissedal (4030)
- Nome (4018)
- Notodden (4005)
- Porsgrunn (4001)
- Sandefjord (3907)
- Seljord (4022)
- Siljan (4010)
- Skien (4003)

Eiendommer

Målestokk = 1 : 5 314; UTM 32: 537462, 6558251

Tiltaksklasse	Mengde	Ejern alle
		0 tiltak



Informasjon fra Ldir

(send som sak på info til kommunal landbruksforvaltning)

Ingen jordarbeiding om høsten – areal som ikke er erosjonsrisikoklassifisert: «tegn i kart»

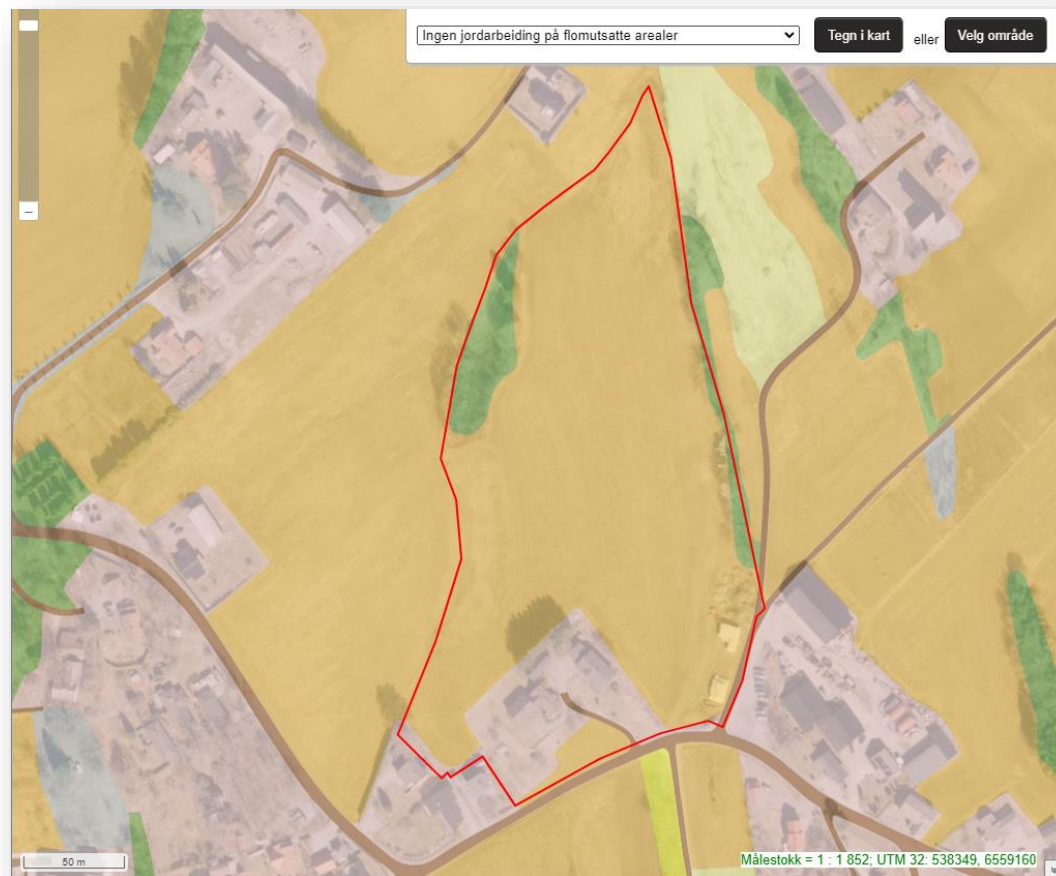



Informasjon fra Ldir

(send som sak på info til kommunal landbruksforvaltning)

Kart når man trykker på «velg område»:



Kart i RMP

Registrerte RMP - tiltak

- Tiltak
- Tiltak for saksbehandling

Bakgrunnskart

- Gråtoner
- Farger
- Raster
- Flybilde

Andre kartlag

- Vis mer
- AR5 - fryst RMP
- AR5 - dynamisk
- Kulturminner - Fredete
- Kulturminner - Alle
- Erosjonsrisiko - flateerosjon
- Avrenning, prioriterte områder
- Tilsuddskart - ingen jordarbeiding om høsten
- Drågerosjon
- Helling
- Naturtyper - slåttemark
- Naturtyper - slåttemyr
- Naturtyper - kystlynghei
- Naturtyper - skjøtelsavhengige
- Verdifulle kulturlandskap

Registrer tiltak for eiendom

Ingen jordarbeiding om høsten

Tegn i kart eller **Velg område**

Velg areal ved å klikke i kartet innenfor markert område.

Ångre

Målestokk = 1 : 1 852; UTM 32: 538001, 6559210

Kart i RMP

Registrerte RMP - tiltak

- Tiltak
- Tiltak for saksbehandling

Bakgrunnskart

- Gråtoner
- Farger
- Raster
- Flybilde

Andre kartlag

- Vis mer
- AR5 - fryst RMP
- AR5 - dynamisk
- Kulturminner - Fredete
- Kulturminner - Alle
- Erosjonsrisiko - flateerosjon
- Avrenning, prioriterte områder
- Tilsuddskart - ingen jordarbeiding om høsten
- Drågerosjon
- Helling
- Naturtyper - slåttemark
- Naturtyper - slåttemyr
- Naturtyper - kystlynghei
- Naturtyper - skjøtelsavhengige
- Verdifulle kulturlandskap

Registrer tiltak for eiendom

Ingen jordarbeiding om høsten

Tegn i kart eller **Velg område**

Tilsuddsklasser - ingen jordarbeiding om høsten

Tilsuddsklasse: Erosjonsrisikoklasse 3

Registrerte tiltak

Tiltaksklasse

Mengde

Ejern alle



Informasjon fra Ldir

(send som sak på info til kommunal landbruksforvaltning)

Kart når man trykker på «tegn i kart»:



Kart i RMP

Logget inn i Allinn Tilbake til skjema

Registrerte RMP - tiltak

- Tiltak
- Tiltak for saksbehandling

Bakgrunnskart

- Gråtoner
- Farger
- Raster
- Flybilde

Andre kartlag

- Vis mer
- AR5 – fryst RMP
- AR5 – dynamisk
- Kulturminner – Fredete
- Kulturminner – Alle
- Erosjonsrisiko – flateerosjon
- Avrenning, prioriterte områder
- Tiltakskart – ingen jordarbeiding om høsten
- Drågerosjon
- Helling
- Naturtyper – slåttemark
- Naturtyper – slåttemyr
- Naturtyper – kystlynghei
- Naturtyper – skjøtselsavhengige
- Verdtulle kulturlandskap

Registrer tiltak for eiendom _____

Ingen jordarbeiding om høsten

Tegn i kart eller Velg område

Tegn flaten ved å klikke i kartet. Det du tegner utenfor det blå tegneområdet vil automatisk klippes bort. Dobbelklikk for å avslutte flaten.

Lukk Angre

Målestokk = 1 : 1 852, UTM 32: 538430, 6559162

Ingen jordarbeiding om høsten

Tegn i kart eller Velg område

Målestokk = 1 : 1 855, UTM 32: 538189, 6559129



Regionalt rundskriv



Statsforvalteren i Vestfold og Telemark

Vår dato:
24.09.2024

Vår ref:
2024/825

Deres dato:
«RefDato»

Deres ref:
«Ref»

Landbrukskontorene i Vestfold og Telemark

Saksbehandler, innvalgstelefon
Everdien van Weeghel, 35 58 62 61

Saksbehandlingsrundskriv for regionalt miljøtilskudd i Vestfold og Telemark 2024 (RMP-tilskudd)

Innledning

Regionalt miljøprogram for landbruket i Vestfold (RMP) ble revidert i 2022 av Statsforvalteren i Vestfold og Telemark i samarbeid med næringsorganisasjonene og regional og kommunal forvaltning. [Instruks fra Landbruksdirektoratet 2023-2027](#) legger føringer for innhold og vilkår i de ulike tilskuddsordningene, og for hvilke tilskuddsordninger som kan velges for fylket. Forskrift om regionale miljøtilskudd i jordbruket, Vestfold og Telemark, [FOR-2024-06-18-1149](#) er en lokal forskrift fastsatt av Statsforvalteren i Vestfold og Telemark 29. mars 2023. Noen endringer er gjennomført 18. juni 2024.



Statsforvalteren i Vestfold og Telemark

Statsforvalteren i ▾

Kontakt oss

Om oss ▾

Ansatte

Tema A-Å

Post

[Vestfold og Telemark](#) > [Landbruk og mat](#) > [For kommunal landbruksforvaltning](#) > [Jordbruksforvaltning](#)



Jordbruksforvaltning

RMP

↓ [Rundskriv 2024-17 Regionalt miljøtilskudd i jordbruket forvaltningsansvar og saksbehandling.pdf](#)

↓ [Saksbehandlingsrundskriv for regionalt miljøtilskudd i Vestfold og Telemark 2024 \(RMP-tilskudd\).pdf](#)



Kulturlandskap

Kulturlandskap

§ 4 Drift av bratt areal

§ 5 Drift av beitelag

§ 6 Beiting av verdifulle jordbrukslandskap i innmark

§ 7 Beiting av verdifulle jordbrukslandskap i utmark

§ 8 Slått av verdifulle jordbrukslandskap

§ 9 Skjøtsel av gårdsdammer

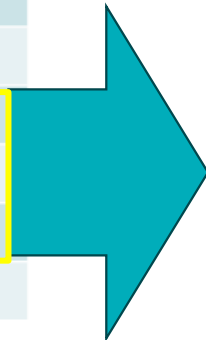

- Prosess på definisjon 'verdifulle jordbrukslandskap' Telemark (vinter/vår 2024)
- Ikke endret noe for søknadsomgangen 2024
- Fortsette prosess på revidering av definisjonen kommende vinter
- Både Telemark og Vestfold



Kort om definisjon 'verdifulle jordbrukslandskap'

Beiting av verdifulle jordbrukslandskap i innmark (§ 6)

Det kan gis tilskudd til beiting av verdifulle jordbrukslandskap i innmark, for å holde arealene i hevd, samt bevare et jordbrukspreg og åpent landskap.

Tilskuddet gjelder disse områdene:

Telemark: Kartfestede områder valgt ut i hver kommune, og gammel kulturmark istandsatt med SMIL tilskudd.

I de kartfestede områdene i Telemark kan tilskudd gis til beiting på fulldyrka jord, overflatedyrka jord og innmarksbeite. Ta kontakt med landbrukskontoret i kommunen for å få info om disse kartfestede områdene.

Vestfold: Innmarksbeiter, marginale fulldyrka og overflatedyrka arealer på ravinebeiter, og gammel kulturmark istandsatt med SMIL tilskudd.

Vilkår

Arealet skal være godt nedbeitet minst en gang i løpet av sesongen

Det kan bare utbetales ett tilskudd til same areal innenfor verdifulle jordbrukslandskap i innmark etter §§ 6 og 8 (ikke tilskudd til både beiting og slått på samme areal)

Beiting av verdifulle jordbrukslandskap i utmark (§ 7)

Gjelder øyer og naturvernområder langs kysten

Slått av verdifulle jordbrukslandskap (§ 8)

Det kan gis tilskudd for slått av fulldyrka eller overflatedyrka areal for å opprettholde verdifulle jordbrukslandskap.

Tilskuddet gjelder disse områdene:

Telemark: Kartfestede områder valgt ut i hver kommune, og gammel kulturmark istandsatt med SMIL tilskudd.

I de kartfestede områdene i Telemark kan tilskudd gis til beiting på fulldyrka jord, overflatedyrka jord og innmarksbeite. Ta kontakt med landbrukskontoret i kommunen for å få info om disse kartfestede områdene.

Vilkår

Tilskuddet gjelder for Telemark, ikke for Vestfold

Det kan bare utbetales ett tilskudd til same areal innenfor verdifulle jordbrukslandskap i innmark etter §§ 6 og 8 (ikke tilskudd til både beiting og slått på samme areal)

- > 4 mill. kroner, målrettet bruk av midler?
- Forskjellig praksis
- UKL
- Verdifulle kulturlandskap (Naturbase)
- Kulturhistoriske landskap av nasjonal interesse (FK)



Biologisk mangfold

Biologisk mangfold

§ 10 Slått av slåttemark

§ 11 Skjøtsel av trua naturtyper

§ 12 Skjøtsel av styvingstrær

§ 13 Soner for pollinerende insekter

§ 14 Hekke- og beiteområder for fugl

Rundskriv

2.2.4 Naturtypekartlegginger etter Miljødirektoratets instruks NiN er inkludert i RMP-kartet for utvalgte naturtyper

Fra søknadsomgangen 2024 vil naturtyper kartlagt etter Miljødirektoratets instruks med lokalitetskvalitet lav, moderat, høy eller svært høy gis tilskudd tilsvarende satskode for lokalt viktig, viktig og svært viktig naturtype etter DN-håndbok 13 for de tre tiltakene:

2.3.90 Slått av slåttemark

2.3.91 Slått av slåttemyr

2.3.92 Beiting av kystlynghei

Tabellen under viser fordelingen av NiN-figurer til tiltaksklasser:

Tiltaksklasse i eStil	DNHB13	NiN
Svært viktig	Svært viktig	Svært høy
Viktig	Viktig	Høy, Moderat
Lokalt viktig	Lokalt viktig	Lav



Biologisk mangfold

Biologisk mangfold

§ 10 Slått av slåttemark

§ 11 Skjøtsel av trua naturtyper

§ 12 Skjøtsel av styvingstrær

§ 13 Soner for pollinerende insekter

§ 14 Hekke- og beiteområder for fugl



§ 13. Soner for pollinerende insekter

Det kan gis tilskudd til å så pollinatorvennlige frøblandinger og/eller skjøtte pollinatorvennlige soner på jordbruksareal eller soner som grenser til jordbruksareal. Sonene må ha pollinatorvennlige blomster gjennom vekstsesongen. Frøblandingen skal ikke inneholde arter som er vurdert til å ha potensielt høy risiko, høy risiko eller svært høy risiko jamfør Fremmedartslista. Arealet det gis tilskudd for skal ikke være gjødslet eller sprøytet med plantevernmidler.

Tilskuddet kan gis til kantsoner på eller langs åkerarealer og på eller rundt åkerholmer. Tilskuddet gis ikke til kantsoner på eller langs grasarealer.

Bredden på stripen som skal etableres eller skjøttes skal være minimum 2 meter.

Øvre grense for tilskudd per foretak er for 2 000 meter.

Tiltaksklasse: Egen stripe, generell frøblanding; Egen stripe, regional frøblanding; Tilgrensende kantsone.

Tilskuddet utmåles per meter.

Ldir gir generell dispensasjon for blodkløver i pollinatorsonene for vekstsesongen 2024

Flerårige soner som ble etablert i 2024 eller tidligere, og som inneholder blodkløver kan gis tilskudd fram til sonen reetableres eller fornyes

Vurdering av blodkløver *Trifolium incarnatum* L.

Utørt av ekspertkomité for karplanter
Publisert 13.08.2022

Gjelder for Fastlands-Norge med havområder.
Arten er selvstendig reproduserende.

Arten er vurdert til potensielt høy risiko. Den har stort invasjonspotensial og ingen kjent økologisk effekt.

NR (lav risiko/ubredt) **NK** (egen stripe) **LO** (lav risiko) **PH** (Potensielt høy risiko) **HI** (høy risiko) **SE** (svært høy risiko)

All om kategoriskalaen

Økologisk effekt	4 stor	PH	HI	SE	SE
	3 middels	LO	HI	HI	SE
	2 liten	LO	LO	LO	HI
	1 ingen kjent	NK	LO	LO	PH
		1 lite	2 begrenset	3 moderat	4 stort
		Invasjonspotensial			

Arten har potensielt høy risiko PH, med usikkerhet til lav risiko LO. Risikoen er den samme i hele artens potensielle utbredelse.

Arten har en forventet levetid i Norge på minimum 650 år og en ekspansjonshastighet på minimum 500 m/år. Dette tilsvarer stort invasjonspotensial (risikomatrixens x-akse).

Arten har ingen utslagsgivende kriterier for økologisk effekt. Dette tilsvarer ingen kjent økologisk effekt (risikomatrixens y-akse).

Denne arten er ikke oppført på Klima- og miljødepartementets liste over arter det er forbudt å innføre, sette ut og omsette, jf. § 5 og § 6. Merk at arten kan være regulert på annen måte.

Forbudslista hos Lovdata.no

Biologisk mangfold

Biologisk mangfold

§ 10 Slått av slåttemark

§ 11 Skjøtsel av trua naturtyper

§ 12 Skjøtsel av styvingstrær

§ 13 Soner for pollinerende insekter

§ 14 Hekke- og beiteområder for fugl



Foto: Oskar Puschmann

Hekke- og beiteområder for fugl (§ 14)

Det kan gis tilskudd til tiltak for å hjelpe viper til å få unger som kan leve opp. Det gjelder foreløpig arealer ved Børsesjø, Hemsken, Borrevannet, Sandebukta, Presterødkilen, Ilene og på Nøtterøy (se områder på side 44-49 i veiledningshefte). Kartene er veiledende, og grensene er ikke absolutte.

Tilskudd gis per dekar, høy eller lav sats etter nivå av tilrettelegging.

Høy tilrettelegging

Minst to dekar høstpløyd jord, eller jord som er pløyd før 20. mars skal ligge urørt til 10. juni. Slike striper skal ligge i eller inntil større arealer med gras/beiter eller utmark. Arealene skal avtales med miljøavdelingen hos Statsforvalteren innen 20. april.

Lav tilrettelegging

Reir skal merkes og beskyttes i åkeren og eng. Det vil si å sette opp pinner for merking av reir og spesialbur over reirene for beskyttelse mot eggrøvere. I grasproduksjon skal reira beskyttes med vipedisker ved gjødsling med husdyrgjødsel/biorest (evt. sprøyting). Disken må fjernes så fort som mulig så ikke vipa tror at reiret er tapt. Etter klekking skal det brukes fuglevennlig kjøremønster ved slått til 1. august, og helst med flytting av unger før raking/pressing.

Det trengs ikke en avtale med miljøavdelingen hos Statsforvalteren, men tiltaket må gjennomføres innenfor utvalgte områdene for å være tilskuddsberettiget.

Hvert merka reir gir rett til tilskudd for ett dekar.

Foreløpig tilskuddssats	
Tiltaksklasse	Tilskudd
Høy tilrettelegging	1 000 kr/daa
Lav tilrettelegging	300 kr/daa

Vilkår

Høy tilrettelegging for vipe på jordbruksareal må være avtalt med Statsforvalterens miljøavdeling innen 20. april

Tilskuddet til høy tilrettelegging kan gis til arealene og tiltak som er i samsvar med skriftlig avtale med Statsforvalteren

Råd

Vipedisker og beskyttelsesbur
En vipedisk beskytter reiret i en kort periode når gjødsling (evt. sprøyting) foregår. Et bur beskytter reiret mot eggrøvere. Vipeegg er attraktiv mat for både fugl og små rovdyr

Fuglevennlig kjøremønster
Det vil si å slå fra midten av jordet og utover slik at fuglene jages bort fra slåmaskinen. Illustrasjoner av ulike kjøremønstre kan fås av miljøavdelingen eller ses i [denne lenken](#) til Statsforvalteren i Vestland



Kulturminner og kulturmiljøer

Kulturminner og kulturmiljøer

§ 15 Drift av seter

§ 16 Besøksseter

§ 17 Skjøtsel av automatisk fredete kulturminner

§ 18 Skjøtsel av steingjerder og bakkemurer

§ 19 Skjøtsel av kulturhistoriske områder



Skjøtsel av kulturhistoriske områder:

- 'sovende tiltak'
- Sats 0 kr
- Ta med i prosess med revidering 'verdifulle jordbrukslandskap' under tema 'kulturlandskap'

Drift av seter:

	Sats 2021	Sats 2022	Sats 2023	Foreløpig sats 2024
Levering til meieri, 4-6 uker	60 000	80 000	80 000	100 000
Levering til meieri, 6 uker eller mer		90 000	100 000	120 000
Egen foredling, 4-6 uker	60 000	95 000	95 000	130 000
Egen foredling, 6 uker eller mer		105 000	115 000	150 000

Foreløpig sats besøksseter: 70 000 kr



Friluftsliv

Friluftsliv

§ 20 Vedlikehold av turstier i jordbrukslandskap

Vær obs på vilkårene:

Vilkår

Turstien skal være godt merket

Porter og gjerdeklyv skal være godt vedlikeholdt

Turstien skal være ryddet og åpen for allmenn ferdsel

Tilskuddet kan kun gis det året som tiltak blir gjennomført



Foto: Johanne Dolven



Avrenning til vann

Avrenning til vann

§ 21 Ingen jordarbeiding om høsten

§ 22 Gras på arealer utsatt for erosjon

§ 23 Ingen jordarbeiding på flomutsatte arealer

§ 24 Direktesådd høstkorn og høstoljevekster

§ 25 Grasdekte vannveier og grasstriper i åker

§ 26 Grasdekt kantsone i åker



Gras på arealer utsatt for erosjon (§ 22)

Det kan gis tilskudd for å dyrke flerårige vekster på åkerarealene som er særlig utsatte for erosjon.

Tilskuddet gjelder for kornområder i **erosjonsrisikoklasse 3 og 4** og **kun i prioriterte områder** (dyrka mark under marin grense).

OBS: Vær nøye når du søker tilskuddet, og sjekk i kartet at arealene er i riktig erosjonsrisikoklasse (det finnes ikke et eget kartlag i søknaden).

I Vestfold og Telemark gis det ikke tilskudd til gras på flomutsatte arealer.

Vilkår

Vekstene skal være godt etablert om høsten i søknadsåret

Jordarbeiding og såing skal ved behov skje mellom 1. mars og 1. juli

Foretaket må være berettiget produksjonstilskudd til korn eller annen åpen åkerkultur på minimum 20 dekar det samme året for å kunne motta tilskuddet

§ 22. Gras på arealer utsatt for flom og erosjon



Utslipp til luft

Utslipp til luft

§ 27 Nedlegging av husdyrgjødsel

§ 28 Nedfelling av husdyrgjødsel

§ 29 Spredning av husdyrgjødsel med tilførselsslange



Spredning med tilførselsslange er et tillegg til nedlegging eller nedfelling



Plantevern

Plantevern

§ 30 Ugrasharving i korn og frøvekster

§ 31 Mekanisk ugrasbekjempelse i radkulturer



Jord og jordhelse

Jord og jordhelse

§ 32 Fangvekst som underkultur

§ 33 Fangvekst sådd etter høsting

§ 34 Bruk av egenprodusert kompost

§ 35 Spredning av biokull



- 'Fangvekst som underkultur' kan overlappes med 'Ingen jordarbeiding om høsten'.
- 'Fangvekst sådd etter høsting kan **ikke** overlappes med 'Ingen jordarbeiding om høsten'.
 - eStil-RMP tillater overlappingen!



Jord og jordhelse

Jord og jordhelse

§ 32 Fangvekst som underkultur

§ 33 Fangvekst sådd etter høsting

§ 34 Bruk av egenprodusert kompost

§ 35 Spredning av biokull



§ 34. *Bruk av egenprodusert kompost*

Det kan gis tilskudd til spredning av kompost som er egenprodusert. Komposten kan spres om våren eller i en godt etablert fangvekst i henhold til [§ 32](#) fangvekster som underkultur. Det skal spres mellom 0,5–1,5 tonn kompost per dekar. Frist for tilførsel er 1. september i søknadsåret.

Beskrivelse av komposteringsmetoden som er brukt skal kunne legges frem ved kontroll. Komposten skal ha temperaturlogg som viser at temperaturen har vært over 55°C i mer enn tre dager. Opphavsmaterialet skal dokumenteres.

Foretaket skal ha dokumentasjon som viser tilførselsdato, hvor det er tilført kompost og kompostmengde spredd per dekar.

Tilskuddet utmåles i dekar.



Kompost - Dokumenter i veiledningshefte/nettside

Veiledning til gårdkompostering:

- Opphavsmateriale
- Kompostplassen
- Tips til sammensetning av komposten
- Komposteringen
- Spiretest
- Gjeldende regelverk

Råvaredokument

- Beskrivelse råvarene ved leveranse (samarbeid med andre landbruksforetak som inngår i et gårdssamarbeid)

Komposteringslogg

- Innhold i ranke (materiale/volum)
- Dato/temperatur/fuktighet/lukt/

Kompost - Veiledning fra NLR



NLR Nyheter Fagartikler Kalender Tjenester Medarbeidere Om oss Kurs Plantevern Q BLI MEDLEM



← FAGARTIKLER

Østlandet
KORN · 21 SEPTEMBER 2023

RMP-tilskudd for bruk av kompost! Men hva er egentlig kompost?

Flere har kanskje lagt merke til at det i årets RMP-ordning har kommet inn et nytt tiltak som heter «Bruk av egenprodusert kompost» med en veldig god tilskuddssats (350 kr/daa). Tilskuddet er tatt med i RMP-ordningen som et ledd i satsingen på jordhelse, fordi en god kompost kan virke positivt inn på jordlivet og jordstrukturen.

 Anna Katarina Berg

Men hva er egentlig kompost? En ganske rund definisjon fra boka «Finger'n i jorda» av Jøner og Grønlund: «kompost er delvis nedbrutt organisk materiale som har gjennomgått en mikrobiell omdanning slik at den er stabil i den forstand at den ikke fører til høyt oksygenforbruk når den blandes i jorda».

Det vil i praksis bety at det meste av det lettnedbrytbare materialet i komposten allerede er ferdig nedbrutt. Det





Kompost - Kontroll av tiltaket

Dokumentkontroll av:

- Temperaturlogg
- Råvaredokument
- Komposteringslogg

Komposteringslogg:

- Sjekk oppleggingsdato vs. sprededato.
Generelt kompost ikke ferdig omdannet før etter ca. 6 måneder fra oppleggingsdato
- Kontroller at temperaturlogg er gjennomført flere ganger

Råvaredokument:

- Ved gårdsamarbeid – sjekk at andre part er oppgitt som mottaker/avsender med org. nr.
- Rimelighetskalkyle mellom oppgitt mengde/volum råmateriale og det som er oppgitt mengde spredd kompost.

F.eks. 1 tonn kompost/daa på et spredeareal på 300 daa = 300 tonn ferdig kompost



Jord og jordhelse

Jord og jordhelse

§ 32 Fangvekst som underkultur

§ 33 Fangvekst sådd etter høsting

§ 34 Bruk av egenprodusert kompost

§ 35 Spredning av biokull



- Tilskudd til spredning i åpen åker
- Skal nedmoldes etter spredning
- Maks 4 000 kg per foretak (i Vestfold og Telemark fra 2024)
- Nytt tiltak fra 2023 i 5 fylker

«Kampanje fra OBIO i Vestfold og Telemark»

- Bonden kjøper 25 m³ (veier omtrent 4 000 kg)
- Bonden betaler 65 000 kr
- Bonden får 60 000 kr i RMP-tilskudd
- Ekstra kostnader over 65 000 kr blir dekket av private sponsorer (Down to Earth)



Miljøavtale og klimarådgeving

Miljøavtale og klimarådgeving

§ 36 Miljøavtale

§ 37 Klimarådgeving

Miljøavtale (§ 36)

Det gis tilskudd til gjennomføring av en kombinasjon av flere vannmiljøtiltak, for å redusere avrenning til vassdrag og kyst ytterlige.

Tilskuddet kommer i tillegg til det ordinære RMP-tilskuddet som gjelder noen av tiltakene.

Tilskuddet gjelder i nedbørfeltene/tiltaksområdene Bergsvannet i Eidsfoss (inkludert Vikevannet og Haugestadvannet), Hillestadvannet, Revovannet, Borrevannet, Akersvannet, Goksjø, Viksfjord, Børsesjø og Leirkup (se **områder på kart på side 50-54**)

Foreløpig tilskuddssats

Tiltaksklasse	Tilskudd
Trinn 1	200 kr/daa

Vilkår

For å få tilskudd må alle tiltak, som er aktuelle for foretaket, være gjennomført

Miljøavtalen gjelder for **alle** arealene med åpen åker et foretak driver i tiltaksområdene

OBS:

Det inngås **ikke** en skriftlig avtale i forkant av vekstsesongen. Hvis du har gjennomført alle tiltakene på ditt åpne åkerareal kan du søke om dette tilskuddet

2024: siste år med denne miljøavtale

Trinn 1: Disse 6 tiltakene må være gjennomført (hvis de er aktuelle for dine kulturer eller ditt areal)

	Tiltak	Merknad
1	Fulldyrka jord med stor eller svært stor erosjonsrisiko (erosjonsklasse 3 eller 4) skal ikke jordarbeides om høsten.	Det er tillatt med lett harving før såing av høstkorn eller høstoljevekster. Vilkårene i RMP-tiltaket «Direktesådd høstkorn og høstoljevekster» må da være oppfylt.
2	Erosjonsutsatte dråg skal ikke jordarbeides om høsten.	Det er tillatt med lett harving før såing av høstkorn eller høstoljevekster i drågene. Vilkårene i RMP-tiltaket «Direktesådd høstkorn og høstoljevekster» må da være oppfylt. Sonen som ikke jordarbeides må ha en bredde på minst seks meter.
3	Det skal være buffersoner langs alle vassdrag som mottar avrenning fra fulldyrka eller overflatedyrka jord.	En buffersoner kan være: A. En grasdekt kantsone med et minimum bredde på 6 meter. Vilkårene i RMP-tiltaket «Grasdekt kantsone i åker» må være oppfylt. Eller: B. Areal i stubb med minst 20 meter bredde. Det er tillatt med lett harving før såing av høstkorn eller høstoljevekster. Vilkårene i RMP-tiltaket «Direktesådd høstkorn og høstoljevekster» må da være oppfylt. Der det er naturlig kantsone over 8 meter er det ikke krav om en buffersoner.
4	Det skal være fangvekst i eller etter korn, oljevekster, belgvekster, radkulturer eller mais på minst 20 % av arealet.	Vilkårene i RMP-tiltaket «Fangvekster som underkultur» eller «Fangvekst sådd etter høsting» må være oppfylt.
5	Høstkorn og høstoljevekster skal direktesås eller sås etter lett harving.	Vilkårene i RMP-tiltaket «Direktesådd høstkorn og høstoljevekster» må være oppfylt.
6	Ved delgjødsling med mineralgjødsling av korn eller oljevekster skal det ikke benyttes fosfor.	Tiltaket gjelder mineralgjødsling, ikke husdyrgjødsel eller biorest.



Miljøavtale og klimarådgiving

Miljøavtale og klimarådgiving

§ 36 Miljøavtale

§ 37 Klimarådgiving



Klimarådgiving i RMP:

- Pilotperiode fra 2021 tom søknadsomgangen 2024
- Ekstern evaluering

Jordbruksoppgjøret 2024:

- tilskudd til klimarådgiving tas ut av RMP for rådgiving som gis fra 2025
- Behov for kvalitetsutvikling på rådgivingen
- Ldir starter arbeidet med å utrede hvordan tilskuddet kan forvaltes som egen ordning
- Innspill?



RMP-evaluering (Plansje fra Ldir)

Bakgrunn og prosess

- Oppdrag fra JA2024 til Landbruksdirektoratet, i samråd med Miljødirektoratet og Riksantikvaren
- Mandat detaljert beskrevet i avtalen
- Avgrenset til kun Regionalt miljøtilskudd, innenfor Regionalt miljøprogram
- Størrelse: 2 mill. kr
- Tidsramme
 - Utlyst: 1.september <https://www.doffin.no/notices/2024-112352>
 - Frist for levering av tilbud: 1.oktober
 - Kontraktinngåelse: 24.oktober
 - Levering: 15.desember 2025
- Oppfølging av referansegruppe (partene) og direktoratene underveis
- Direktoratene skal levere samlet vurdering/anbefaling til jordbruksforhandlingene i 2026



RMP-evaluering (Plansje fra Ldir)



Evalueringens innhold (utlysningsteksten)

Evalueringen skal undersøke:

Tilskuddsordningens formålseffektivitet, på følgende nivåer:

- samlet for tilskuddsordningen
- hvert av de ni miljøtemaene,
- hvert av tiltakene innenfor miljøtemaene «avrenning til vann» og «utslipp til luft»



RMP-evaluering (Plansje fra Ldir)

Evalueringens innhold, forts. (utlysningsteksten)

Evalueringen må inneholde en vurdering av faktorene nedenfor, hvordan de påvirker formåls effektiviteten, og komme med anbefalinger om forbedringer om:

- Tilskuddsordningens kostnadseffektivitet, på følgende nivåer:
 - hvert av de ni miljøtemaene
 - hvert av tiltakene innenfor miljøtemaene «avrenning til vann» og «utslipp til luft»
- Tilskuddsordningens virkeområde (inndeling i miljøtemaer og tiltak, avgrensninger, forhold til andre regelverk, mv.)
- Tilskuddsordningens forvaltningsmodell (bruk av nasjonal instruks, regionale strategidokument (RMP), regional tilskuddsutforming og involvering av det regionale partnerskapet mm.)
- Statsforvalterembetenes prioriteringer, herunder vurdering av fordeling av tilskudd for utslippsreduksjon og tilskudd for å ta vare på og ivareta natur- og miljøverdier i jordbrukets kulturlandskap



RMP-tilskudd til lovpålagte tiltak?



Bakgrunn

- Oppdrag beskrevet i JA2024:

«Til jordbruksoppgjøret 2025 skal Landbruksdirektoratet, i samråd med Miljødirektoratet og Riksantikvaren, legge fram en **vurdering av prinsipper og utfordringer** ved å gi RMP-tilskudd til dekning av kostnader som følger av lovpålagte tiltak (som f.eks. regionale miljøkrav). Utredningen skal legges fram til drøfting av avtalepartene.»



RMP-tilskudd til lovpålagte tiltak?



SFs involvering

1. Henvendelse fra Ldir oversendt SF, med frist til 11.oktober:

Vi ber om SFs vurdering av:

- Er det prinsipielt riktig å gi tilskudd til lovpålagte miljøtiltak i jordbruket, og hvilke argumenter ser dere for/imot dette.
- Dersom dere mener det er riktig, ønsker vi deres vurderinger av hvilket formål økonomisk støtte til lovpålagte tiltak bør ha, og hvilke vurderinger som bør ligge til grunn for å finne rett nivå på støtten.
- Hvilken effekt det vil ha for landbruket i deres region dersom tilskudd til lovpålagte tiltak blir redusert.
- Andre forhold som er relevante?

Kommunen som tilsynsmyndighet for lagring og bruk av produkter med avløpslam

3. oktober 2024

Martin Dalen



Statsforvalteren i Vestfold og Telemark

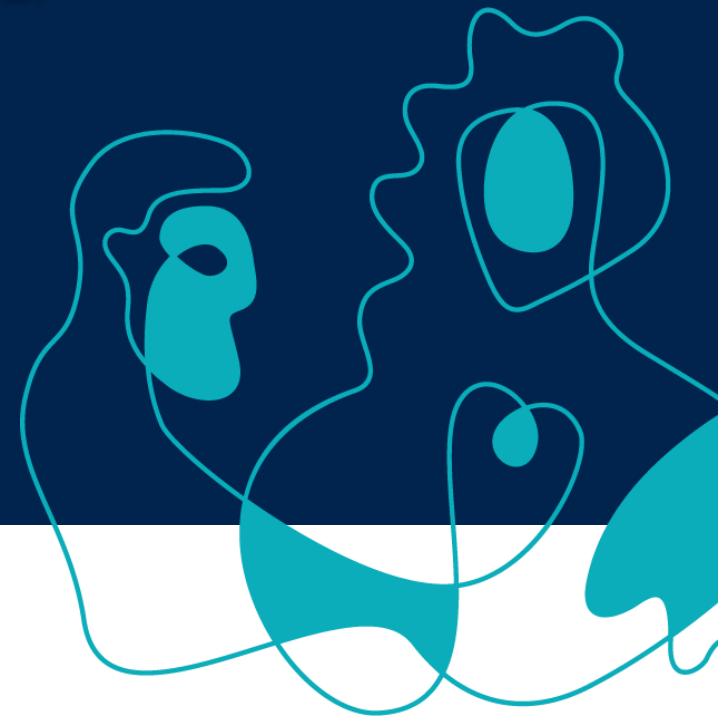

15.10.2024



Agenda:

- Rettslig grunnlag for kommunens tilsynsmyndighet for lagring og bruk av slam
- Forholdet til
 - forskrift om gjødslingsplanlegging
 - forskrift om produksjons- og avløsertilskudd
- Pålegg og tvangsgebyr
- Rapporteringsplikt til kommunene
- Dispensasjonsadgang
- Meldeplikt



Forskrift om gjødselvarer mv. av organisk opphav. FOR-2003-07-04-951

Hjemlet i flere lover (Folkehelseloven, Forurensingsloven og jordloven)
Bemyndiger Mattilsynet, kommunene og Statsforvalterne.

Del 1: Innledende bestemmelser. Formålsparagraf og virkeområde.

Del 2: Bestemmelser om tilvirkning. Mattilsynet er tilsyns- og vedtaksmyndighet.

Del 3: Bestemmelser om lagring og bruk. Kommunen er tilsynsmyndighet.
Hvorfor ikke vedtaksmyndighet?

Del 4: Utfyllende bestemmelser. Om myndighet, disp., gebyr, avkorting o.l.

2) Mattilsynets veileder til forskriften.

Veiledning

til forskrift 4. juli 2003 nr. 951
om
gjødselvarer mv. av organisk opphav



Forskrift om gjødselvarer mv. av organisk opphav. FOR-2003-07-04-951

Hjemlet i flere lover (folkehelseloven, forurensingsloven og jordloven)

Forskriften retter seg mot samme målgruppe, men med ulike hensyn som innfallsvinkel.

Kommunen kan ha mange roller i forskriften;

- Helse-, forurensings- og landbruksmyndighet.

- Arealplanlegger

- Produsent av slam

Begrunnelsen avgjør hvilket lovverk myndighetene hjemler vedtak i, jf. **§ 32 Pålegg og tvangsgebyr**

- Begrunnes vedtak med smittekilder, drikkevann o.l. hjemles vedtaket i helselovgivningen.

- Begrunnes vedtak med avrenning eller lukt hjemles vedtaket i miljølovgivningen.

- Vedtak begrunnet i agronomiske hensyn hjemles i forskrift om gjødslingsplanlegging.

Kommunen anbefales å synliggjøre fagkompetansen som står bak vedtak.

§ 1 Formål:



- 1) sikre tilfredsstillende kvalitet på produkter som omfattes av forskriften
- 2) forebygge forurensingsmessige, helsemessige og hygieniske ulemper ved tilvirkning, lagring og bruk
- 3) legge til rette for at disse produkter kan utnyttes som en ressurs.
- 4) bidra til en miljøforsvarlig forvaltning av jordsmonnet
- 5) ivareta hensynet til biologisk mangfold

En optimal agronomisk utnyttelse av gjødselvarene sikrer at bruken ikke utgjør noen risiko for avrenning av næringsstoffer.

Dette er ikke regulert i denne forskriften, men reguleres i forskrift om gjødselplanlegging!



Del 3, § 32: Pålegg og tvangsgebyr

Tilsynsmyndigheten(e) kan pålegge virksomheten å rette forhold som er

i strid med denne forskriften

i strid med vedtak gitt i medhold av denne forskriften

eller kan føre til skader eller ulemper for de hensyn nevnt i § 1.



Del 3, § 22: Gjødslingsplan

Bruk av gjødselvarer etter denne forskrift på landbruksarealer skal inngå i gjødslingsplan, jf. forskrift om gjødslingsplanlegging.

Regelverket om gjødslingsplanlegging grenser opp til og overlapper stedvis forskrift om gjødselvarer, og setter all bruk av gjødsel inn i en sammenheng. Krav om slam i gjødselplan er f.eks. hjemlet i 2 forskrifter.

Agronomiske vurderinger knytta til slamspredning skal være innenfor kravene i forskrift om gjødslingsplanlegging. Kommunen har tilsyns- og vedtaksmyndighet i dette regelverket.



Del 3, § 33: Avkorting, tilbakeholdelse og innkreving av produksjonstilskudd

Ved brudd på regelverket i forskrift om gjødselvarer av organisk opphav har landbruksforvaltningen hjemmel i forskrift om produksjons- og avløsertilskudd § 11 og § 13 til å avkorte, tilbakeholde, og innkreve produksjonstilskudd.

Gjelder også regelverksbrudd relatert til helse- eller miljølovgivningen.



Del 2, § 12: Rapporteringsplikt (fra slamleverandør til mottakskommune)

Produsenter av avløpsslam skal hvert år gi opplysninger til mottakerkommunene med navn og adresse på mottakere i den enkelte kommune samt om produktmengden levert til hver mottaker.

Også virksomheter som omsetter avløpsslambasert gjødsel med særskilte bruksvilkår til sluttbrukere som driver jordbruksvirksomhet, skal hvert år gi slike opplysninger til mottakerkommunene.

Kommunen skal oppbevare opplysningene i minst 10 år.

Mattilsynet kan utgi eget rapporteringsskjema til dette formålet og fastsette tidspunkt for rapporteringen.



Del 3, § 23: Spredetidspunkt

Kommunen kan i forskrift eller enkeltvedtak forby spredning av organisk gjødsel fra 1.september til 1.november i områder med alvorlig forurensing eller fare for alvorlig forurensing.

Kommunen kan i særlige tilfeller dispensere fra kravene i forskriften, jf. § 31.

Muligheten til å dispensere gjelder ikke § 25 1. og 2. ledd samt § 27.

Del 3, § 25a: Melding om bruk av avløpsslam



Ikke plikt til å melde på fastsatt skjema, kun anbefalt.

Kommunen kan kreve opplysninger, jf Folkehelseloven § 12.

Kommunen velger selv om den vil gi en tilbakemelding når den mottar melding om bruk av produkter med slam.

Dersom meldingen avdekker forhold som gjør at forskriftens krav ikke vil etterleves, kan kommunen kreve forholdet rettet etter folkehelseloven § 14.

Innsending av melding gjør forhåndsvarsling om rettingsvedtaket etter forvaltningsloven (§ 16) overflødig.



Del 3, § 25a: Melding om bruk av avløpsslam

Forslag til meldingsinnhold, hentet fra Mattilsynets veileder:

- Navn og adresse på søker
- Gårds- og bruksnummer for områdene der produkter med slam skal brukes samt kartmateriale som viser områdene.
- Beskrivelse av hensikten med bruken av produkter med slam og eventuell varighet.
- Beskrivelse av arealet der produktene skal brukes, inkludert type (for eksempel sandjord, morenejord, moldholdig jord, leirjord), størrelse, miljøkvalitet (jf. eventuelt § 26) og dagens og historisk bruk. Tidligere bruk av produkter med slam bør nevnes særskilt.
- Beskrivelse av området rundt spredearealet (for eksempel avstand til vassdrag, drikkevann og naboer).
- Beskrivelse av produktet med slam, inkludert mengde som skal brukes, type produkt og dokumentasjon av etterlevelse av kravene i del II av forskriften. (inkludert varedeklarasjon og analysebevis)
- Beskrivelse av hvordan bruksrestriksjonene i § 25 første, andre og tredje ledd og § 27 vil bli etterlevd.



MELDESKJEMA SPREDNING AV AVLØPSSLAM

Saksnr./Arkivnr.

Spredning og lagring av avløpsslam må skje i.h.h. til "Forskrift om gjødselvere m.v. av organisk opphav" av 04.07.2003 og lokale regler, - se side 4.
Kart i M=1:5000 og jordanalyser skal følge søknaden.

Leverandør:

Kontaktperson utlevering Morten Bråthen Tlf: 409 00 595

Slamtype (kryss av)

Kryss av	Slamtype	Kommune
<input type="checkbox"/>	Elstrøm renseanlegg, Kalkstabilisert slam	Skien kommune
<input type="checkbox"/>	Knardalstrand renseanlegg, Utråtnet slam	Porsgrunn kommune

Mottakereidendom:

Navn:	Adresse:	Gnr./bnr.:	Kommune:

Mottaker/bruker:

Navn:	Adresse:	Gnr./bnr.:	Tlf.:

Eier:

Navn:	Adresse:	Gnr./bnr.:	Tlf.:

Forpaktning/leie:

Foreligger kontrakt/avtale ?	JA -	NEI -	Hvor lenge:
------------------------------	------	-------	-------------

Spredareal:

Jordbruksareal:	daa	Bakkeplanering:	daa	Grøntareal:	daa
-----------------	-----	-----------------	-----	-------------	-----

Vekster neste 3 år:

År 1:	År 2:	År 3:
-------	-------	-------

Drikkevannskilder/brønn i området der slammet spres:

Oppstrøms -	Nedstrøms -	Avstand:	m
-------------	-------------	----------	---

Avstand til:

Drikkevannskilde:	m	Bebyggelse:	m	Vassdrag:	m
-------------------	---	-------------	---	-----------	---

Slam på samme areal siste 10 år? Hvis ja bruk tabell I:

Tabell I

Skifte nr.:	Gnr./bnr.:	Vekst	Areal (daa)	Tonn TS	År

Omsøkt areal for slamspredning:

Tabell II

Skifte nr.:	Gnr./bnr.:	Vekst	Areal (daa)	Tonn TS	Jordanalyse år

Total mengde -	tonn	Fra hvem -	Tørrestoffinnhold -	%
----------------	------	------------	---------------------	---

Ønskes mottatt:	Fra dato -	Til dato -
-----------------	------------	------------

Mellomlagring:

Hvor:	Hvor lenge:	Tildekkes:

Grunnforhold/jordart = Leire - £ Myr - £ Sand - £ Fjell - £

Sikring mot overvann:

Ikke nødvendig -	Avskjæringsgrøft -	Annet (beskriv) -

GODKJENNING/UNDERSKRIFTER:



FOR LANDBRUKSFORVALTNINGA

Tilråding fra kommunens landbruksforvaltning

Skifte nr.:	Areal daa	Jordanalyse når	Type slam	Tonn/daa	Tonn slam totalt/skifte

Merknader:

Underskrift/stempel.

Dato:	Underskrift:
-------	--------------

FOR MATTILSYNET

Mattilsynets uttalelse:

Underskrift/stempel.

Dato:	Underskrift:
-------	--------------

FOR MEDISINSKFAGLIG RÅDGIVER (iflg. §25 i forskriften)

Miljørettet helsevern i Grenland - uttalelse:

Underskrift/stempel.

Dato:	Underskrift:
-------	--------------

REGELVERK:

Jfr. "Forskrift om gjødselvare m.v. av organisk opphav", - av 04.07.2003.

Bruk av slam må skje i samsvar med Forskrift om gjødselvare m.v. av organisk opphav, Forskrift om miljøretta helsevern og Drikkevannsforskriften. For landbruksareal også i henhold til godkjent gjødselplan for aktuelle areal.

Vær bl.a . oppmerksom på følgende:

- Slam må ikke spres i eng, gartneri eller der det dyrkes grønnsaker, poteter, bær eller frukt.
- Nevnte vekster kan først dyrkes minst tre år etter siste sprededato.
- Etter spredning må slammet nedmoldes straks og senest 18 timer etter spredning.
- Slam må ikke spres på snødekket eller frossen mark, og uansett ikke i perioden 01. november til 15. februar.
- Redskaper, maskiner, klær og lignende som kommer i kontakt med slammet reingjøres og god personlig hygiene tilses.
- Tilsøling av veger og gårdsplass under transport skal ikke forekomme.
- Det skal tas hensyn til brønner og andre drikkevannskilder som kan bli berørt av slamspredninga.
- Enhver leveranse av slam må følges av dokumentasjon på at kvalitetskrava i "Forskrift om gjødselvare m.v." § 12 er oppfylt.
- Bruker av slam plikter å legge fram de opplysninger som er nødvendig for at tilsynsmyndighetene skal kunne gjennomføre sine oppgaver etter forskriften.
- Bruker av slam skal føre internkontroll.
- Produsent/leverandør av avløpsslam skal hvert år gi opplysninger til mottakerkommunen med navn og adresse på alle mottakere av slam, samt mengde slam som er levert disse.

Som søker er jeg kjent med forskriften og vedlagte søkerinfo vedr. lagring og spredning av avløpsslam og informert eier om de restriksjoner dette medfører for arealet: JA - £ NEI - £

Underskrifter:

Dato:	Dato:
_____ Eier gnr. bnr.	_____ Eier gnr. bnr.
Dato:	Dato:
_____ Eier gnr. bnr.	_____ Eier gnr. bnr.
Dato:	Dato:
_____ Mottaker/bruker	_____ Slamleverandør